

# ETUDES SUR LES VIOLENCES FAITES AUX FEMMES

## Première étude

Analyse des données collectées au niveau  
des commissariats de police du district de  
Bamako

**Présenté par Idrissa M. DOUMBIA**

**RESULTATS D'ANALYSE  
DES VIOLENCES FAITES  
AUX FEMMES,  
DONNEES COLLECTEES  
AU NIVEAU DES  
COMMISSARIATS DE  
POLICE DANS LE  
DISTRICT DE BAMAKO**

# Caractéristiques des auteurs et des victimes de violences

Répartition des victimes de violence selon la commune de résidence

| Commune      | Effectif   | Pourcentage  | % Cumulée |
|--------------|------------|--------------|-----------|
| I            | 43         | 19,7         | 19,7      |
| II           | 8          | 3,7          | 23,4      |
| III          | 19         | 8,7          | 32,1      |
| IV           | 52         | 23,9         | 56,0      |
| V            | 33         | 15,1         | 71,1      |
| VI           | 30         | 13,8         | 84,9      |
| ND           | 33         | 15,1         | 100,0     |
| <b>Total</b> | <b>218</b> | <b>100,0</b> |           |

## Répartition des auteurs de violence selon leur commune de résidence

| <b>Commune</b> | <b>Effectif</b> | <b>Pourcentage</b> | <b>%Cumulée</b> |
|----------------|-----------------|--------------------|-----------------|
| <b>I</b>       | <b>44</b>       | <b>20,2</b>        | <b>20,2</b>     |
| <b>II</b>      | <b>7</b>        | <b>3,2</b>         | <b>23,4</b>     |
| <b>III</b>     | <b>17</b>       | <b>7,8</b>         | <b>31,2</b>     |
| <b>IV</b>      | <b>50</b>       | <b>22,9</b>        | <b>54,1</b>     |
| <b>V</b>       | <b>35</b>       | <b>16,1</b>        | <b>70,2</b>     |
| <b>VI</b>      | <b>27</b>       | <b>12,4</b>        | <b>82,6</b>     |
| <b>ND</b>      | <b>38</b>       | <b>17,4</b>        | <b>100,0</b>    |
| <b>Total</b>   | <b>218</b>      | <b>100,0</b>       |                 |

## Répartition des auteurs de violence selon leur commune de résidence

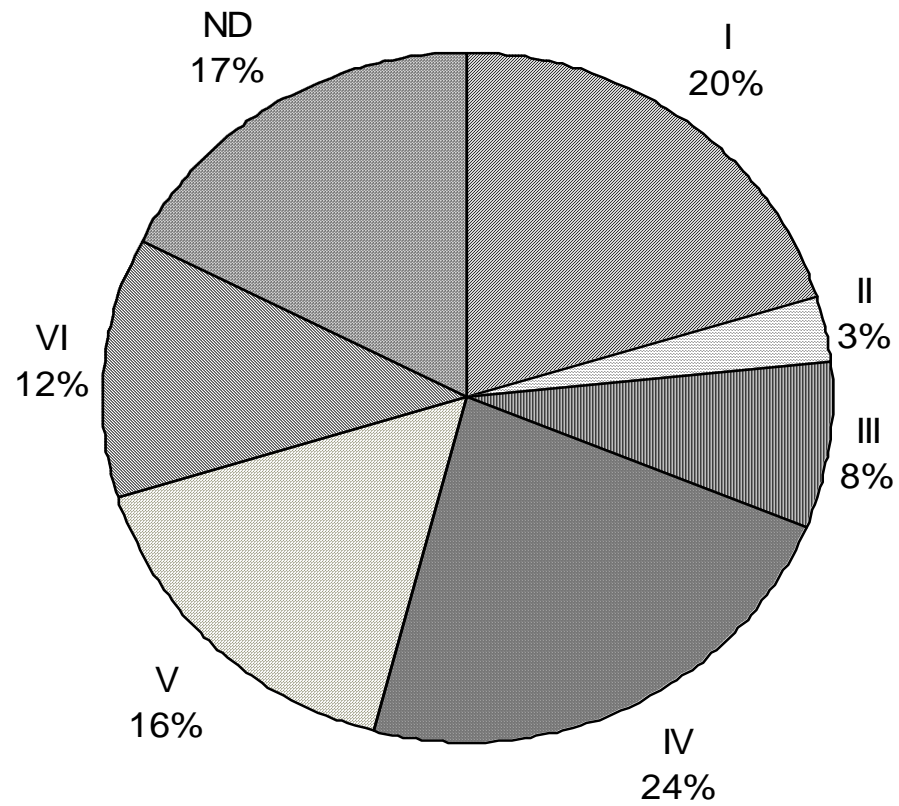

## Répartition des victimes selon leur niveau d'instruction

| Niveau d'instruction | Effectif   | Pourcentage  | % Cumulé |
|----------------------|------------|--------------|----------|
| Primaire             | 44         | 20,2         | 20,2     |
| Secondaire           | 25         | 11,5         | 31,7     |
| Supérieur            | 3          | 1,4          | 33,0     |
| Analphabètes         | 105        | 48,2         | 81,2     |
| Sans niveau          | 5          | 2,3          | 83,5     |
| Non déclaré          | 36         | 16,5         | 100,0    |
| <b>Total</b>         | <b>218</b> | <b>100,0</b> |          |

## Répartition des auteurs de violence selon leur niveau d'instruction

| Niveau d'instruction | Effectif   | Pourcentage  | %Cumulé |
|----------------------|------------|--------------|---------|
| Primaire             | 45         | 20,6         | 20,6    |
| Secondaire           | 39         | 18,0         | 38,6    |
| Supérieur            | 2          | 0,9          | 39,5    |
| Analphabètes         | 85         | 39,0         | 78,5    |
| Sans niveau          | 4          | 1,8          | 80,3    |
| Non déclaré          | 43         | 19,7         | 100,0   |
| <b>Total</b>         | <b>218</b> | <b>100,0</b> |         |

S'agissant des auteurs de violence, le niveau d'instruction suit la même configuration que chez les victimes.  
Les proportions diminuent progressivement de l'analphabète au supérieur.

### proportion des victimes et auteurs de violence selon leur niveau d'instruction

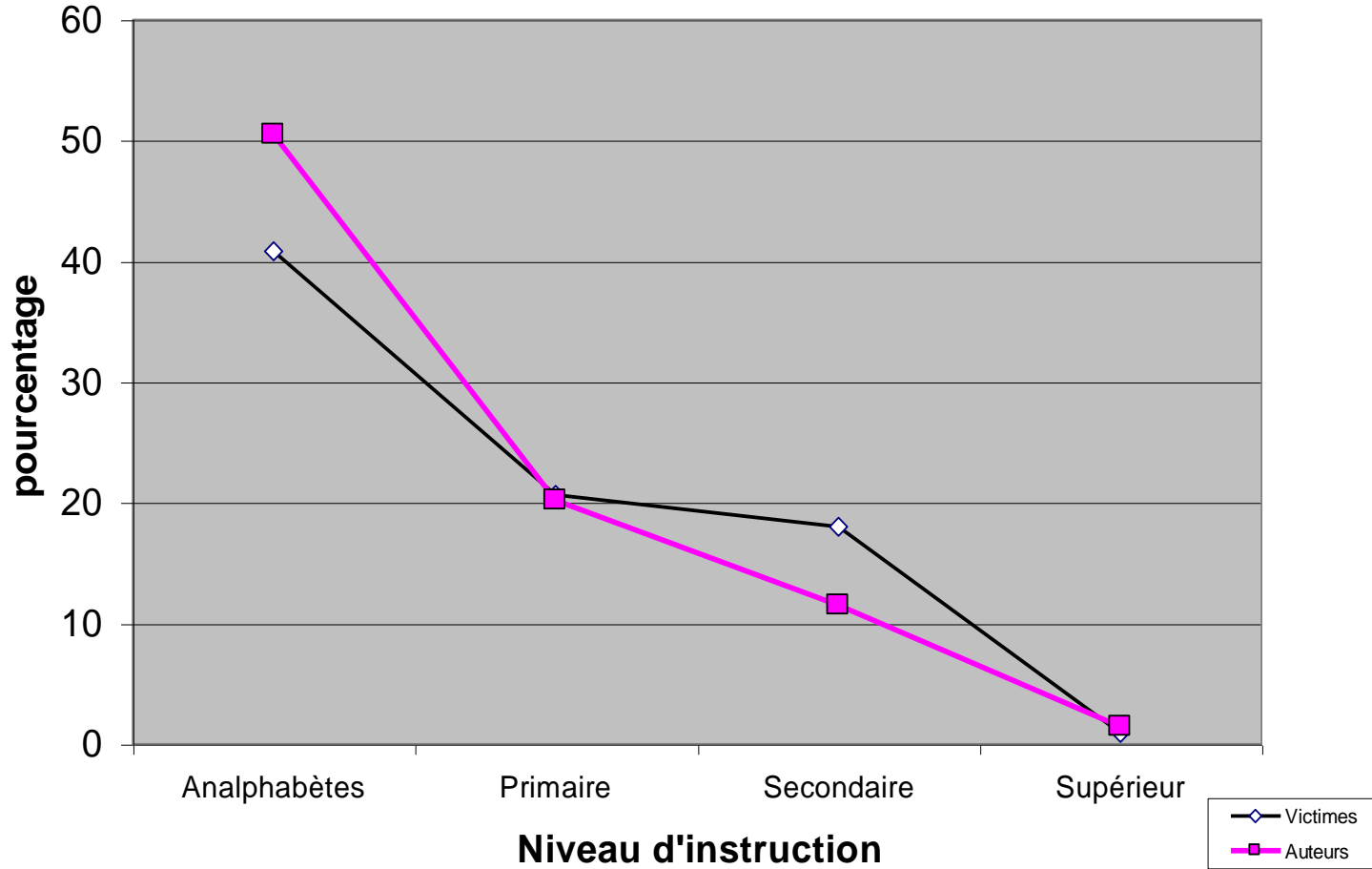



## Répartition des victimes selon leur statut matrimonial

| <b>Statut matrimonial des victimes</b> | <b>Effectif</b> | <b>Pourcentage</b> | <b>% Cumulé</b> |
|--|-----------------|--------------------|-----------------|
| <b>Célibataires</b>                    | <b>146</b>      | <b>67,0</b>        | <b>67,0</b>     |
| <b>Mariées</b>                         | <b>32</b>       | <b>14,7</b>        | <b>81,7</b>     |
| <b>Séparées</b>                        | <b>2</b>        | <b>0,9</b>         | <b>82,6</b>     |
| <b>Divorcées</b>                       | <b>2</b>        | <b>0,9</b>         | <b>83,5</b>     |
| <b>Veuves</b>                          | <b>3</b>        | <b>1,4</b>         | <b>84,9</b>     |
| <b>Non déclaré</b>                     | <b>33</b>       | <b>15,1</b>        | <b>100,0</b>    |
| <b>Total</b>                           | <b>218</b>      | <b>100,0</b>       |                 |

## Répartition des victimes selon leur ethnie

| <b>Ethnie de la victime</b>  | <b>Effectif</b> | <b>Pourcentage</b> |
|------------------------------|-----------------|--------------------|
| <b>Bambara</b>               | <b>111</b>      | <b>50,9</b>        |
| <b>Peulh</b>                 | <b>39</b>       | <b>17,9</b>        |
| <b>Sarakole/soninke</b>      | <b>17</b>       | <b>7,8</b>         |
| <b>Dogon</b>                 | <b>11</b>       | <b>5,5</b>         |
| <b>Maure</b>                 | <b>10</b>       | <b>4,6</b>         |
| <b>Bobo</b>                  | <b>7</b>        | <b>3,2</b>         |
| <b>Sonraï</b>                | <b>7</b>        | <b>3,2</b>         |
| <b>Senoufo/<br/>minianka</b> | <b>2</b>        | <b>0,9</b>         |
| <b>Bozo</b>                  | <b>1</b>        | <b>0,5</b>         |
| <b>Autres</b>                | <b>3</b>        | <b>1,4</b>         |
| <b>TOTAL</b>                 | <b>218</b>      | <b>100,0</b>       |

## Répartition des victimes selon les tranches d'âges

| <b>Groupes d'âges</b>  | <b>Effectif</b> | <b>Pourcentage</b> |
|------------------------|-----------------|--------------------|
| <b>moins de 20 ans</b> | <b>86</b>       | <b>39,4</b>        |
| <b>20 à 39 ans</b>     | <b>84</b>       | <b>38,5</b>        |
| <b>40 à 60 ans</b>     | <b>15</b>       | <b>6,9</b>         |
| <b>60 ans et plus</b>  | <b>33</b>       | <b>15,2</b>        |
| <b>Total</b>           | <b>218</b>      | <b>100,0</b>       |

## Répartition des auteurs selon les tranches d'âges

| <b>Groupes d'âges</b>  | <b>Effectif</b> | <b>Pourcentage</b> |
|------------------------|-----------------|--------------------|
| <b>moins de 15 ans</b> | <b>3</b>        | <b>1,4</b>         |
| <b>15 à 19 ans</b>     | <b>36</b>       | <b>16,5</b>        |
| <b>20 à 24 ans</b>     | <b>49</b>       | <b>22,5</b>        |
| <b>25 à 39 ans</b>     | <b>73</b>       | <b>33,5</b>        |
| <b>40 à 60 ans</b>     | <b>17</b>       | <b>7,8</b>         |
| <b>Plus de 60 ans</b>  | <b>40</b>       | <b>18,3</b>        |
| <b>Total</b>           | <b>218</b>      | <b>100,0</b>       |

# Typologie des violences

- On distingue entre autres, les coups et blessures, les viols, les excisions, les injures sexistes, le harcèlement sexuel, l'exclusion économique, l'exclusion dans la prise de décision, l'exclusion de l'héritage ou de la succession, la ségrégation dans l'accès aux moyens de production (la terre...), à certains postes de responsabilité moderne, les violations du code du mariage

## **répartition des victimes selon le type de violence subie**

| <b>Type de violence</b> | <b>Effectif</b> | <b>Pourcentage</b> | <b>% cumulée</b> |
|-------------------------|-----------------|--------------------|------------------|
| <b>Physique</b>         | <b>115</b>      | <b>52,8</b>        | <b>52,8</b>      |
| <b>sexuelle</b>         | <b>71</b>       | <b>32,6</b>        | <b>85,4</b>      |
| <b>morale</b>           | <b>15</b>       | <b>6,8</b>         | <b>92,2</b>      |
| <b>psychologique</b>    | <b>13</b>       | <b>6,0</b>         | <b>98,2</b>      |
| <b>institutionnelle</b> | <b>4</b>        | <b>1,8</b>         | <b>100,0</b>     |
| <b>Total</b>            | <b>218</b>      | <b>100,0</b>       |                  |

## Répartition des enquêtées selon le type de violence et la commune de résidence de la victime

| Commune de Résidence de la victime | Violence   |           |           | Total      |
|------------------------------------|------------|-----------|-----------|------------|
|                                    | physique   | sexuelle  | Autre     |            |
| I                                  | 19         | 16        | 8         | 43         |
| II                                 | 3          | 4         | 1         | 8          |
| III                                | 14         | 1         | 4         | 19         |
| IV                                 | 30         | 20        | 2         | 52         |
| V                                  | 19         | 8         | 6         | 33         |
| VI                                 | 13         | 8         | 9         | 30         |
| Autre                              | 17         | 14        | 2         | 33         |
| <b>Total</b>                       | <b>115</b> | <b>71</b> | <b>32</b> | <b>218</b> |

## Antécédents juridiques des auteurs de violences

| <b>Antécédents juridiques</b> | <b>Effectif</b> | <b>%</b>     | <b>% cumulée</b> |
|-------------------------------|-----------------|--------------|------------------|
| <b>Déjà condamné</b>          | <b>5</b>        | <b>2,3</b>   | <b>2,3</b>       |
| <b>Néant</b>                  | <b>175</b>      | <b>80,3</b>  | <b>82,6</b>      |
| <b>Non déterminé</b>          | <b>38</b>       | <b>17,4</b>  | <b>100,0</b>     |
| <b>Total</b>                  | <b>218</b>      | <b>100,0</b> |                  |



# Conséquences des violences

## Effets des violences sur les victimes

| Conséquences             | effectif | Pourcentage |
|--------------------------|----------|-------------|
| Séquelles psychologiques | 125      | 57,3        |
| Incapacité physiques     | 180      | 82,6        |
| Mort                     | 4        | 1,8         |

## Graphique n° 1 : Répartition des victimes selon leurs âges

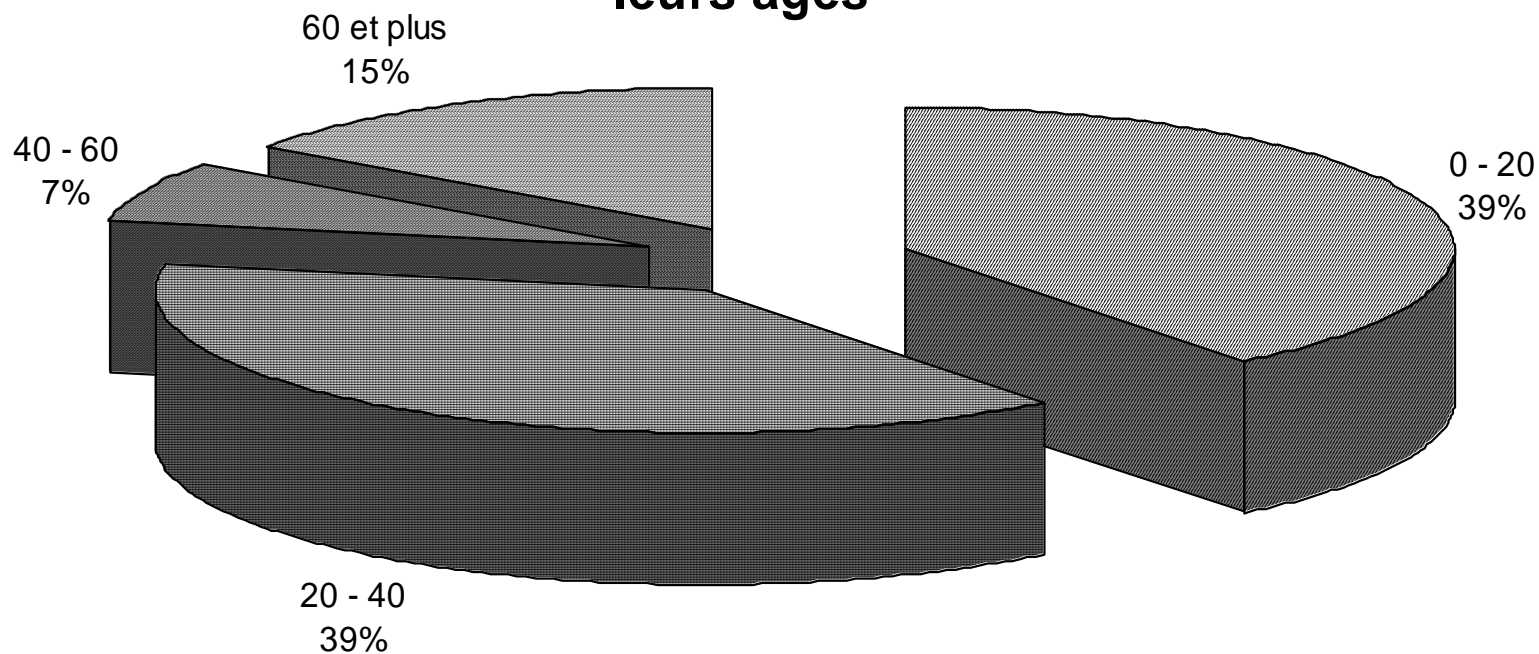

**Graphique n°2 : Répartition des victimes selon le type de violence**

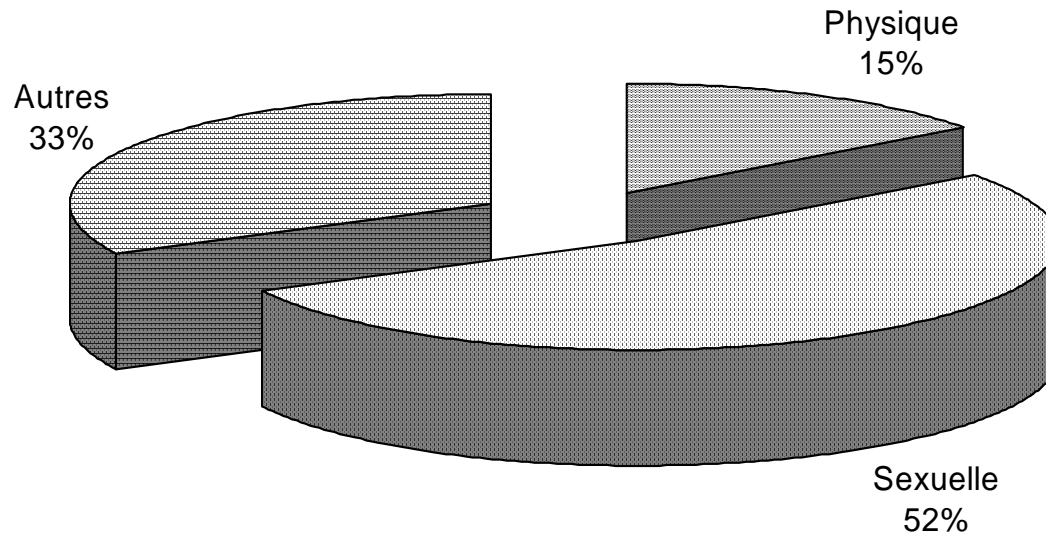

## Répartition des auteurs selon leur âge et le type de violence commise

| Groupe d'âges  | Type de violence |      |           |      |           |      | total    |     |
|----------------|------------------|------|-----------|------|-----------|------|----------|-----|
|                | Physique         |      | sexuelle  |      | autres    |      | Effectif | %   |
|                | Effectif         | %    | Effectif  | %    | effectif  | %    |          |     |
| moins de 15 an | 0                | 0    | 1         | 33,3 | 2         | 66,7 | 3        | 100 |
| 15 à 19 ans    | 20               | 55,6 | 11        | 30,6 | 5         | 13,9 | 36       | 100 |
| 20 à 24 ans    | 21               | 42,9 | 22        | 44,9 | 6         | 12,2 | 49       | 100 |
| 25 à 39 ans    | 47               | 64,4 | 16        | 21,9 | 10        | 13,7 | 73       | 100 |
| 40 à 60 ans    | 9                | 52,9 | 4         | 23,5 | 4         | 23,5 | 17       | 100 |
| Plus de 60 ans | 18               | 45,0 | 17        | 42,5 | 5         | 12,5 | 40       | 100 |
| <b>Total</b>   | <b>115</b>       |      | <b>71</b> |      | <b>32</b> |      |          |     |

## Types de violences et conséquences sur les victimes

| Type de violence | Séquelles psychologiques |             | Incapacité physique temporaire |             |
|------------------|--------------------------|-------------|--------------------------------|-------------|
|                  | Effectif                 | %           | Effectif                       | %           |
| Physique         | 28                       | 24,3        | 104                            | 90,4        |
| Sexuelle         | 70                       | 98,6        | 64                             | 90,1        |
| Autres           | 27                       | 84,4        | 12                             | 37,5        |
| <b>TOTAL</b>     | <b>125</b>               | <b>57,3</b> | <b>180</b>                     | <b>82,6</b> |

**Merci pour votre aimable attention**

**FIN**

# Deuxième étude

**ANALYSE DES VIOLENCES FAITES AUX  
FEMMES DOSSIERS JURIDIQUES  
ENREGISTRÉS AU NIVEAU DE APDF  
DE 1994 à 2002**

*Présenté par Idrissa M. DOUMBIA*

# INTRODUCTION

- La présente étude sur les dossiers juridiques traités à l'APDF constitue la deuxième composante d'une étude réalisée sur les violences faites aux femmes.
- La première étude a concerné les violences faites aux femmes à l'aide de données enregistrées au niveau des commissariats de police du district de Bamako.
- Cette dernière s'intéresse aux cas de violences faites aux femmes ayant fait l'objet de dossier juridique traité par les soins de l'APDF.



# APPROCHE METHODOLOGIQUE

## 1 - Les objectifs de l'étude

- Cette étude vise à :
  - - attirer l'attention des autorités publiques sur l'ampleur et les perspectives du phénomène de violences faites aux femmes ;
  - informer l'opinion publique sur l'état des lieux et l'évolution du phénomène au niveau national ;

## 2 - La population cible

**L'APDF reçoit à son siège les cas de violences faites aux femmes qui sont soumis à son appréciation par des personnes sans distinction**

- de race**
- d'ethnie**
- d'âge**
- de religion**
- de nationalité**
- de niveau d'instruction**

### **3 - La méthode d'analyse des données**

**Les données préalablement collectées par l'APDF ont fait l'objet de traitement particulier à l'aide du logiciel d'analyse statistique EPIINFO version 6.**

**La méthode a constitué au préalable au dépouillement de ces informations.**

**Il a été procédé à la répartition des différents cas selon un certain nombre de caractéristiques.**

**Les résultats sont présentés sous forme de tableaux statistiques et de représentations graphiques**

# **PRESENTATION DES RESULTATS ( 1994 à 2002 )**

Association pour le Progrès et la Défense des Droits  
de la Femme

# 1- Caractéristiques socioculturelles des victimes

## Répartition des victimes selon leur statut matrimonial

| Situation matrimoniale | Effectif   | pourcentage |
|------------------------|------------|-------------|
| Célibataire            | 60         | 6,3         |
| Divorcé                | 25         | 2,6         |
| Monogame               | 50         | 5,2         |
| Polygame               | 427        | 44,5        |
| Veuve                  | 40         | 4,2         |
| Non déclarée           | 357        | 37,2        |
| <b>Total</b>           | <b>959</b> | <b>100</b>  |

**Graphique n° 1: Répartition des victimes selon leur situation matrimoniale**

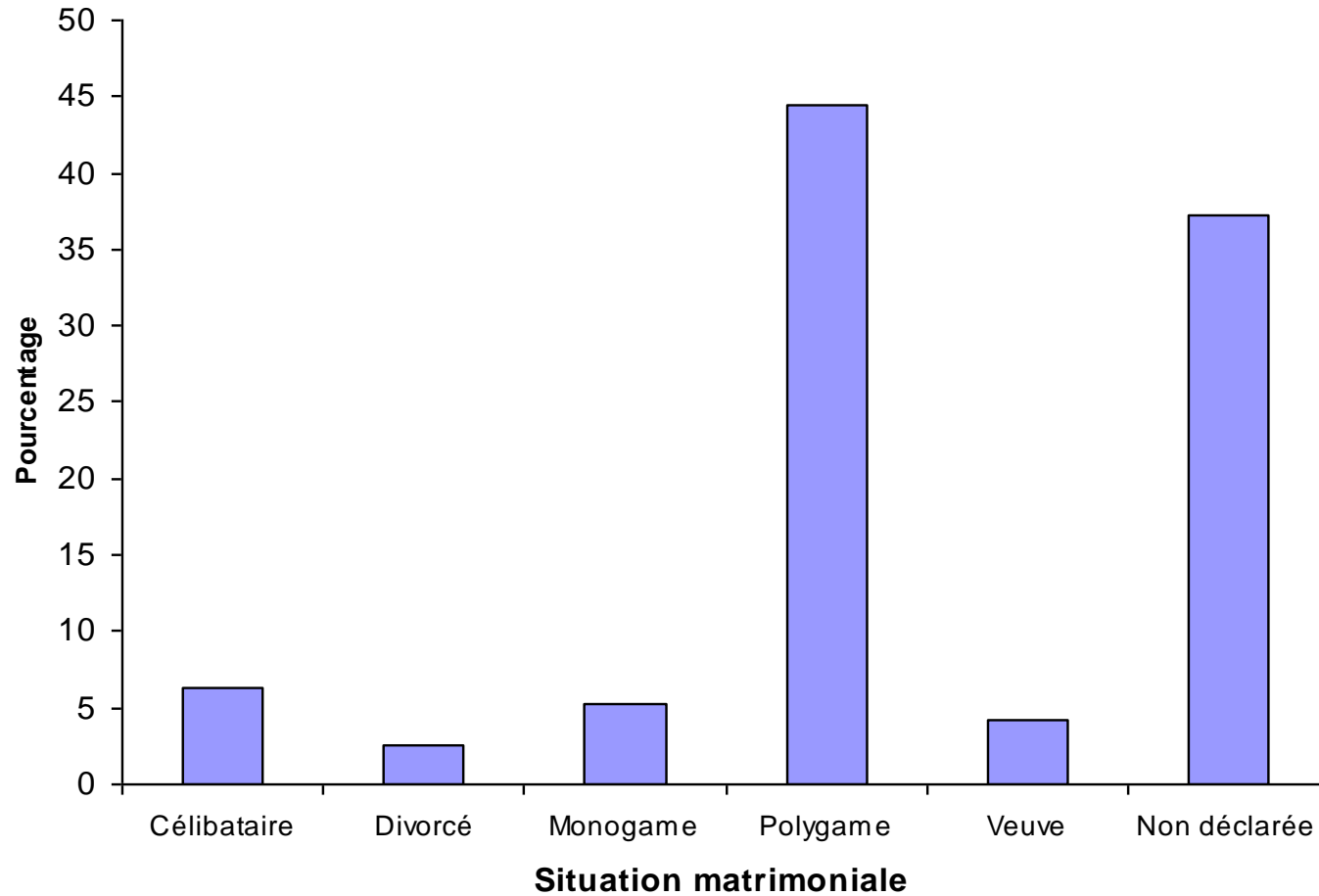

## Répartition des victimes selon le nombre d'année de mariage

| <b>Nombre d'année de mariage</b> | <b>Effectif</b> | <b>pourcentage</b> |
|----------------------------------|-----------------|--------------------|
| <b>Moins d'un an</b>             | <b>61</b>       | <b>6,4</b>         |
| <b>1 à 4 ans</b>                 | <b>111</b>      | <b>11,6</b>        |
| <b>5 à 9 ans</b>                 | <b>110</b>      | <b>11,5</b>        |
| <b>10 à 19 ans</b>               | <b>186</b>      | <b>19,4</b>        |
| <b>20 ans et plus</b>            | <b>491</b>      | <b>51,2</b>        |
| <b>Total</b>                     | <b>959</b>      | <b>100</b>         |

## Graphique n°2 : Répartition des victimes selon le nombre d'années de mariage

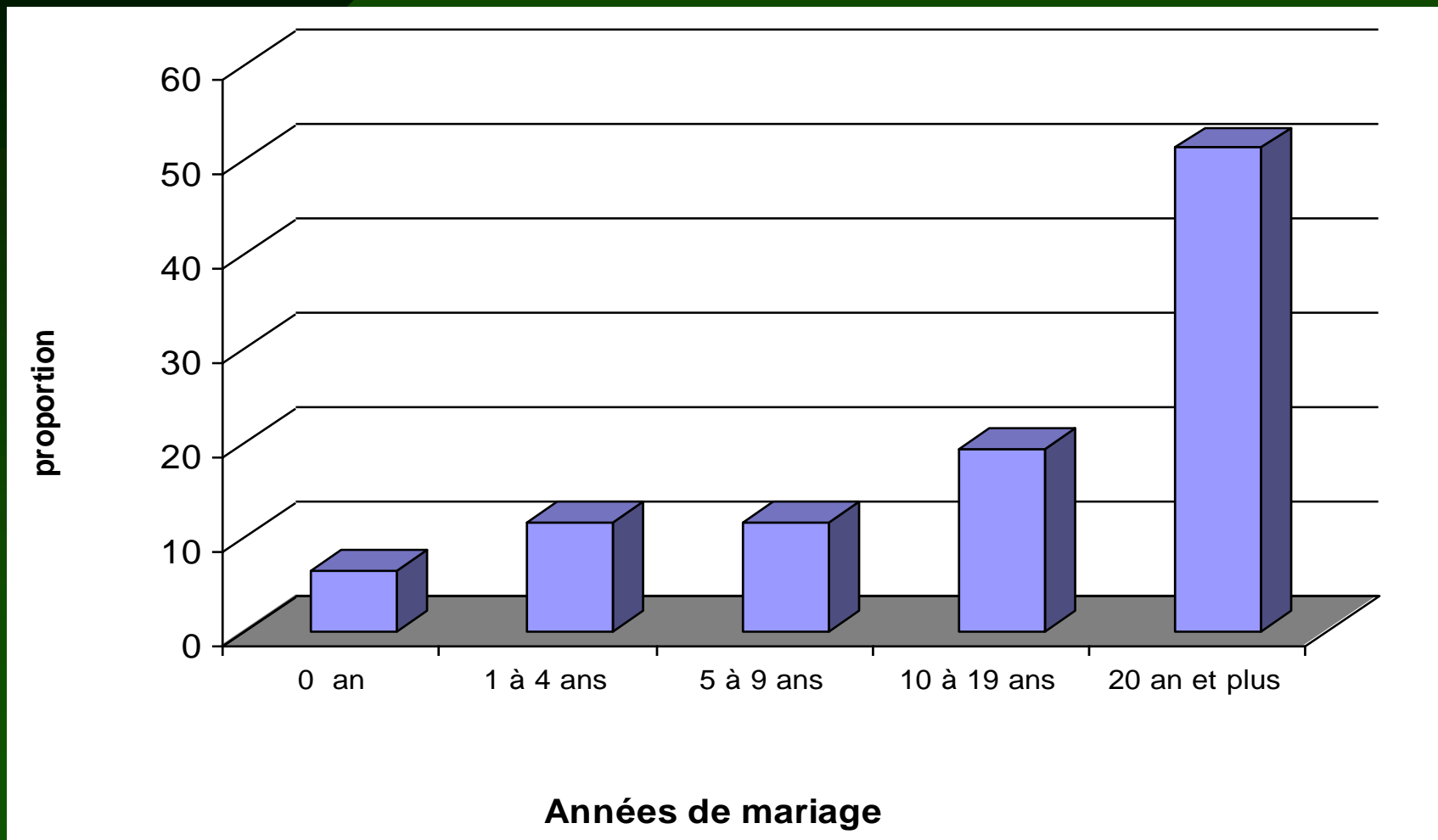



## Répartition des victimes selon le nombre d'enfants à charge

| <b>Nombre d'enfants</b> | <b>Effectif</b> | <b>pourcentage</b> |
|-------------------------|-----------------|--------------------|
| <b>0</b>                | <b>329</b>      | <b>34,3</b>        |
| <b>1</b>                | <b>151</b>      | <b>5,7</b>         |
| <b>2</b>                | <b>135</b>      | <b>14,1</b>        |
| <b>3</b>                | <b>115</b>      | <b>12,0</b>        |
| <b>4</b>                | <b>67</b>       | <b>7,0</b>         |
| <b>5</b>                | <b>60</b>       | <b>6,3</b>         |
| <b>6 et plus</b>        | <b>102</b>      | <b>10,6</b>        |
| <b>Total</b>            | <b>959</b>      | <b>100</b>         |

# Répartition de victimes selon le nombre d'enfant à charge

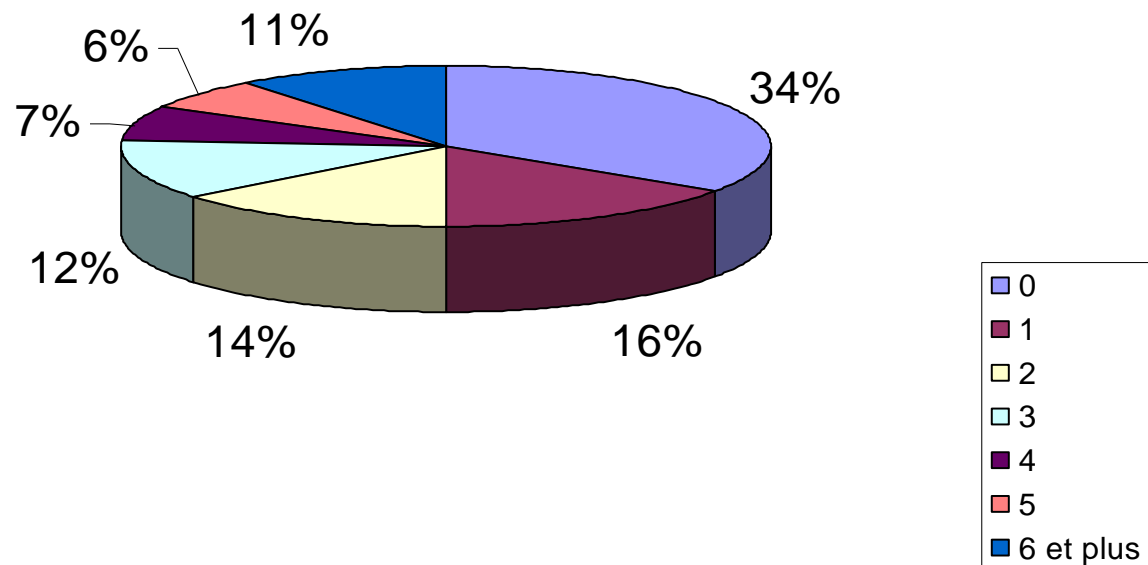

# Répartition des victimes selon leurs âges

| <b>Groupe d'âges</b>   | <b>Effectif</b> | <b>pourcentage</b> |
|------------------------|-----------------|--------------------|
| <b>Moins de 15 ans</b> | <b>11</b>       | <b>1,1</b>         |
| <b>15 - 40</b>         | <b>292</b>      | <b>30,4</b>        |
| <b>40 - 50</b>         | <b>75</b>       | <b>7,8</b>         |
| <b>plus de 50 ans</b>  | <b>581</b>      | <b>60,6</b>        |
| <b>Total</b>           | <b>959</b>      | <b>100</b>         |

# Répartition des victimes de violences selon leur profession

| <b>Profession</b>       | <b>Effectif</b> | <b>Pourcentage</b> |
|-------------------------|-----------------|--------------------|
| <b>Ménagères</b>        | <b>386</b>      | <b>40,2</b>        |
| <b>Vendeuses</b>        | <b>79</b>       | <b>8,2</b>         |
| <b>Salariées</b>        | <b>107</b>      | <b>11,2</b>        |
| <b>Elèves/étudiants</b> | <b>56</b>       | <b>5,8</b>         |
| <b>Servantes</b>        | <b>20</b>       | <b>2,1</b>         |
| <b>Retraitées</b>       | <b>3</b>        | <b>0,3</b>         |
| <b>Paysanne</b>         | <b>5</b>        | <b>0,5</b>         |
| <b>Autres</b>           | <b>23</b>       | <b>2,4</b>         |
| <b>Non déclarée</b>     | <b>280</b>      | <b>29,3</b>        |
| <b>TOTAL</b>            | <b>959</b>      | <b>100,0</b>       |

# Evolution des consultations annuelles à l'APDF

| <b>Année</b> | <b>Effectif</b> | <b>Pourcentage</b> |
|--------------|-----------------|--------------------|
| <b>1994</b>  | <b>5</b>        | <b>0,52</b>        |
| <b>1995</b>  | <b>4</b>        | <b>0,42</b>        |
| <b>1996</b>  | <b>14</b>       | <b>1,46</b>        |
| <b>1997</b>  | <b>30</b>       | <b>3,13</b>        |
| <b>1998</b>  | <b>115</b>      | <b>11,99</b>       |
| <b>1999</b>  | <b>136</b>      | <b>14,18</b>       |
| <b>2000</b>  | <b>155</b>      | <b>16,16</b>       |
| <b>2001</b>  | <b>237</b>      | <b>24,71</b>       |
| <b>2002</b>  | <b>263</b>      | <b>27,42</b>       |
| <b>TOTAL</b> | <b>959</b>      | <b>100,00</b>      |

## Evolution des effectifs annuels de consultations au niveau de l' APDF

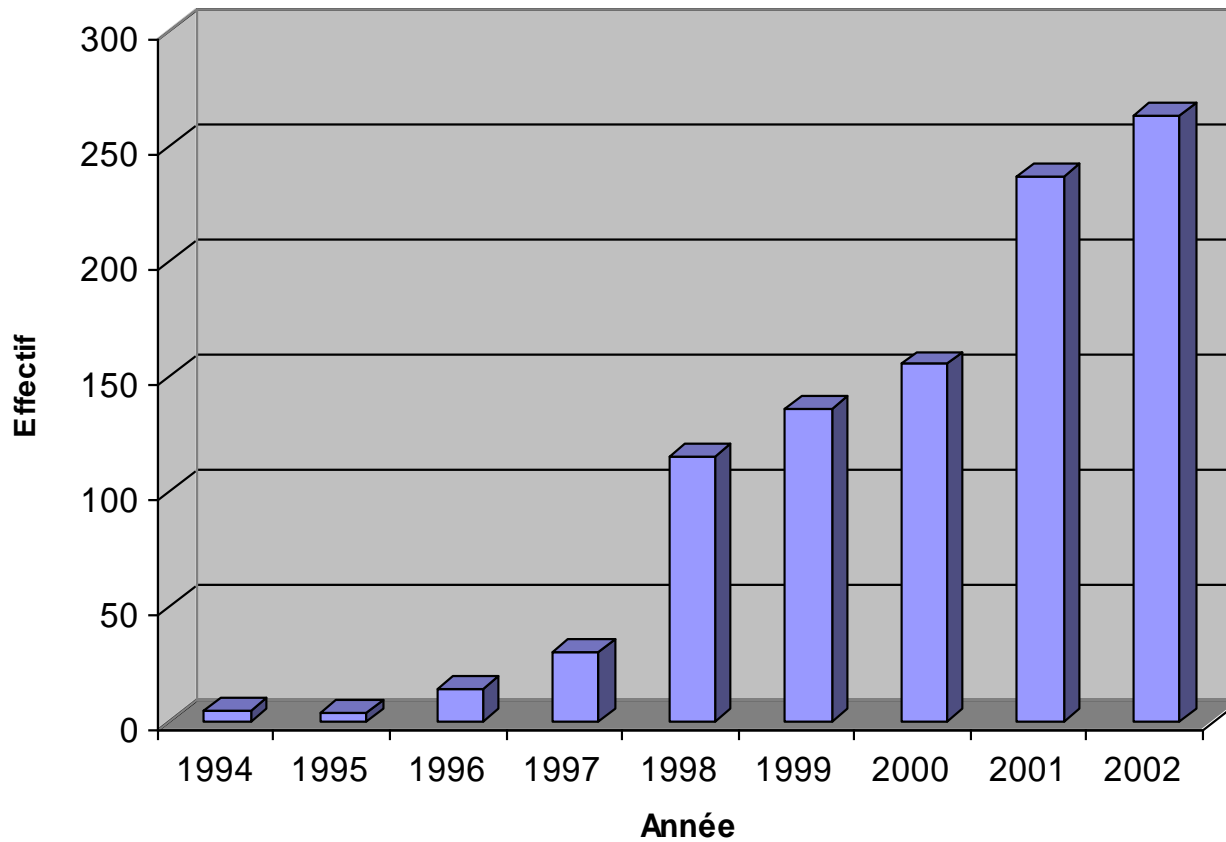

## Evolution des consultations juridiques à l'APDF sur le période 1994 - 2002

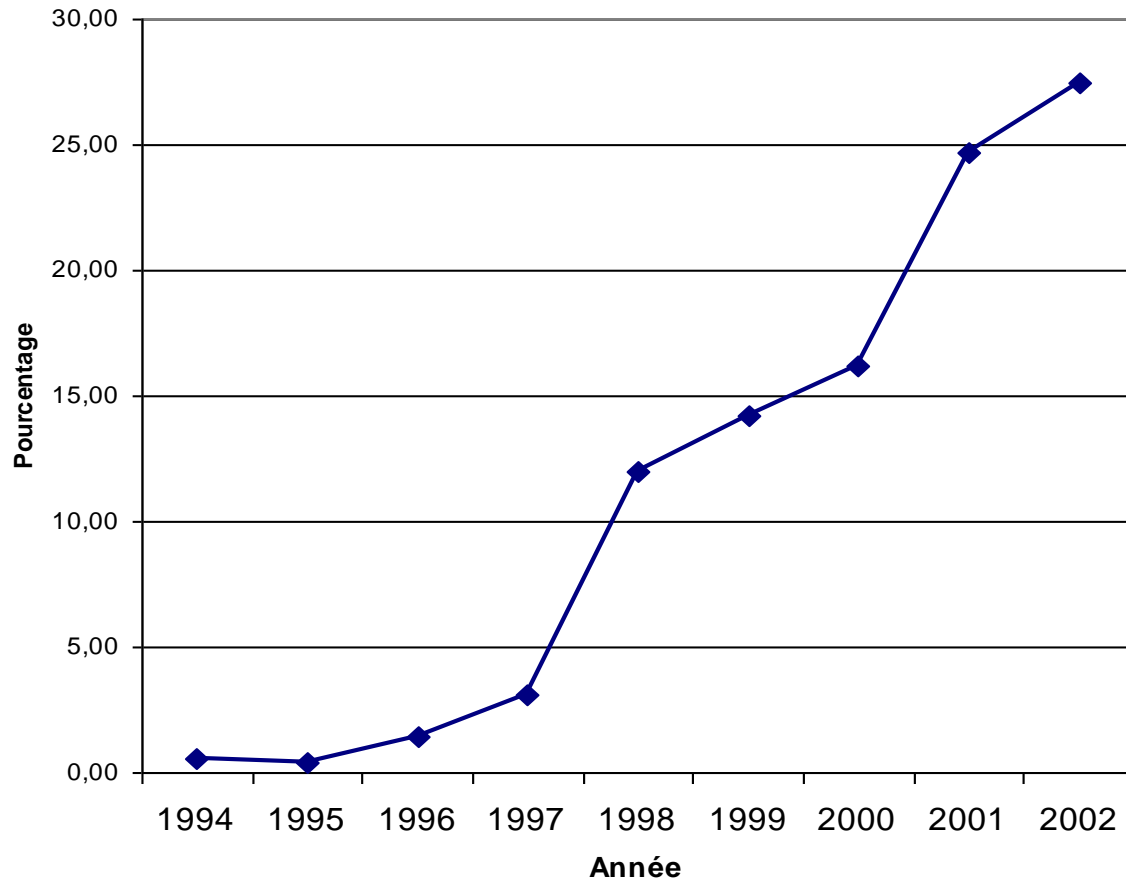

## Répartition selon la situation matrimoniale et le groupe d'âges

| Groupe d'âges   | Situation matrimoniale |           |           |            |           |            |
|-----------------|------------------------|-----------|-----------|------------|-----------|------------|
|                 | Célibataire            | Divorcé   | monogame  | Polygame   | Veuve     | TOTAL      |
| Moins de 15 ans | 6                      | 0         | 0         | 1          | 0         | 7          |
| 15 - 40         | 34                     | 5         | 19        | 181        | 7         | 246        |
| 40 - 50         | 1                      | 3         | 6         | 56         | 4         | 70         |
| plus de 50 ans  | 19                     | 17        | 25        | 189        | 29        | 279        |
| <b>TOTAL</b>    | <b>60</b>              | <b>25</b> | <b>50</b> | <b>427</b> | <b>40</b> | <b>602</b> |



## Répartition selon le statut matrimonial et le type de violence subie

| Situation<br>matrimoniale | Violences  |               |           |            | TOTAL      |
|---------------------------|------------|---------------|-----------|------------|------------|
|                           | Physique   | Psychologique | Sexuelle  | Autres     |            |
| Célibataire               | 5          | 22            | 18        | 15         | 60         |
| Divorcée                  | 0          | 15            | 1         | 10         | 26         |
| Monogame                  | 9          | 35            | 0         | 5          | 50         |
| Polygame                  | 84         | 297           | 3         | 42         | 427        |
| Veuve                     | 2          | 16            | 0         | 22         | 40         |
| Non<br>déclarée           | 73         | 149           | 10        | 124        | 356        |
| <b>TOTAL</b>              | <b>172</b> | <b>534</b>    | <b>32</b> | <b>220</b> | <b>959</b> |

## Répartition selon le groupe d'âge et le type de violence subie

| Groupe d'âges   | violence   |               |           |            |            |
|-----------------|------------|---------------|-----------|------------|------------|
|                 | Physique   | Psychologique | Sexuelle  | Autre      | TOTAL      |
| Moins de 15 ans | 1          | 2             | 5         | 3          | 11         |
| 15 - 40         | 48         | 192           | 14        | 38         | 292        |
| 40 - 50         | 6          | 54            | 0         | 15         | 75         |
| plus de 50 ans  | 118        | 286           | 13        | 164        | 581        |
| <b>TOTAL</b>    | <b>173</b> | <b>534</b>    | <b>32</b> | <b>220</b> | <b>959</b> |

## Répartition des dossiers juridiques selon les groupes d'âges et le traitement

| Groupe d'âges   | Traitement réservé au dossier |               |           | TOTAL      |
|-----------------|-------------------------------|---------------|-----------|------------|
|                 | Dossier classé                | Conseils APDF | Autres    |            |
| Moins de 15 ans | 1                             | 6             | 2         | 9          |
| 15 - 40         | 14                            | 241           | 14        | 269        |
| 40 - 50         | 8                             | 55            | 5         | 68         |
| plus de 50 ans  | 15                            | 321           | 21        | 357        |
| <b>TOTAL</b>    | <b>38</b>                     | <b>623</b>    | <b>42</b> | <b>703</b> |

## Répartition des dossiers selon le statut matrimonial de la victime et le type de traitement réservé au dossier par APDF

| Situation matrimoniale | Traitement du dossier |                    |           |            | TOTAL      |
|------------------------|-----------------------|--------------------|-----------|------------|------------|
|                        | Dossiers classés      | Conseils prodigués | Autres    | N D        |            |
| Célibataire            | 4                     | 40                 | 2         | 14         | 60         |
| Divorcé                | 0                     | 15                 | 0         | 11         | 26         |
| Monogame               | 2                     | 29                 | 4         | 15         | 50         |
| Polygame               | 16                    | 330                | 18        | 63         | 427        |
| Veuve                  | 1                     | 25                 | 4         | 10         | 40         |
| Non déterminée         | 15                    | 184                | 14        | 143        | 356        |
| <b>TOTAL</b>           | <b>38</b>             | <b>623</b>         | <b>42</b> | <b>256</b> | <b>959</b> |

**Répartition des dossiers selon le nombre d'enfants de la victime  
et le  
type de traitement réservé au dossier par APDF**

| Nombre d'enfants   | Traitement du dossier |                    |        |               | TOTAL |
|--------------------|-----------------------|--------------------|--------|---------------|-------|
|                    | Dossier classé        | Conseils prodigués | Autres | Non déterminé |       |
| <b>Sans enfant</b> | 14                    | 179                | 26     | 110           | 329   |
| <b>1</b>           | 4                     | 111                | 5      | 32            | 152   |
| <b>2</b>           | 6                     | 90                 | 3      | 36            | 135   |
| <b>3</b>           | 7                     | 78                 | 1      | 28            | 114   |
| <b>4</b>           | 2                     | 46                 | 0      | 19            | 67    |
| <b>5</b>           | 4                     | 46                 | 4      | 6             | 60    |
| <b>6 et plus</b>   | 1                     | 73                 | 3      | 25            | 102   |
| <b>TOTAL</b>       | 38                    | 623                | 42     | 256           | 959   |

**Répartition des dossiers selon le nombre d'années de mariage de la victime type de traitement réservé au dossier par APDF**

| Nombre d'années de mariage | Traitement du dossier |                    |           |               | TOTAL      |
|----------------------------|-----------------------|--------------------|-----------|---------------|------------|
|                            | Dossier classé        | Conseils prodigués | Autres    | Non déterminé |            |
| Moins d'un an              | 4                     | 41                 | 2         | 14            | 61         |
| 1 à 4 ans                  | 2                     | 81                 | 6         | 22            | 111        |
| 5 à 9 ans                  | 3                     | 79                 | 6         | 22            | 110        |
| 10 à 19 ans                | 7                     | 135                | 3         | 41            | 186        |
| 20 an et plus              | 22                    | 287                | 25        | 157           | 491        |
| <b>TOTAL</b>               | <b>38</b>             | <b>623</b>         | <b>42</b> | <b>256</b>    | <b>959</b> |

## Répartition des dossiers selon le groupe d'âges de la victime type de traitement réservé au dossier par APDF

| Groupe d'âges des victimes | Traitement du dossier |                    |           |               | TOTAL      |
|----------------------------|-----------------------|--------------------|-----------|---------------|------------|
|                            | Dossier classé        | Conseils prodigués | Autres    | Non déterminé |            |
| Moins de 15 ans            | 1                     | 6                  | 2         | 2             | 11         |
| 15 - 40                    | 14                    | 241                | 14        | 23            | 292        |
| 40- 50                     | 8                     | 55                 | 5         | 7             | 75         |
| plus de 50 ans             | 15                    | 321                | 21        | 224           | 581        |
| <b>TOTAL</b>               | <b>38</b>             | <b>623</b>         | <b>42</b> | <b>256</b>    | <b>959</b> |

Merci pour votre aimable attention

FIN